

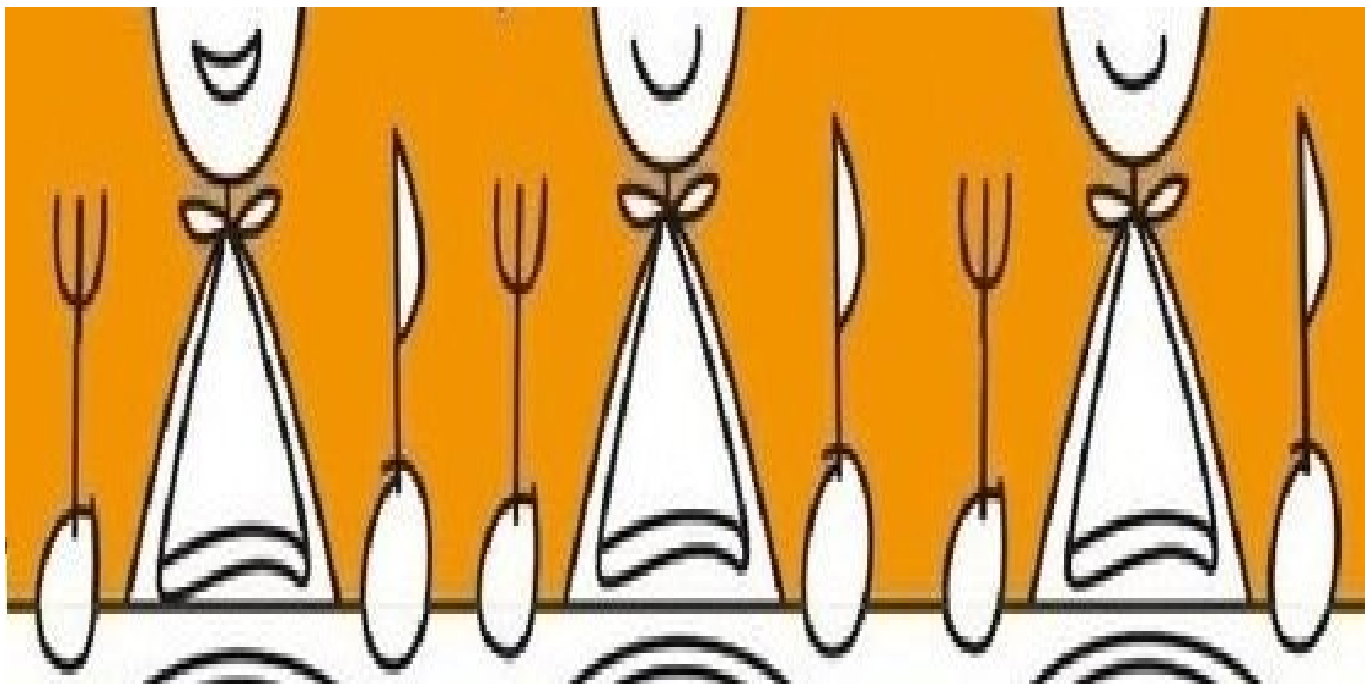

**CARTA DEI SERVIZI
SCOLASTICI DEL
COMUNE DI VERDERIO
A.S. 2026/2027**



MENSA SCOLASTICA

Il Comune gestisce, attraverso l'affidamento in concessione a Ditta specializzata, il servizio di mensa scolastica per gli alunni della scuola dell'infanzia Aquilone e primaria Collodi;

Tale servizio, dal 1° settembre 2024 fino al 31 agosto 2027 è stato aggiudicato alla Ditta PUNTO RISTORAZIONE di Gorle (BG)

è finalizzato a:

- migliorare l'educazione alimentare;
- fornire pasti;
- completare l'azione educativa con un momento di socializzazione diverso da quello dell'aula scolastica;
- limitare il disagio del rientro pomeridiano a scuola.

I pasti vengono forniti sulla base di due menù vidimati dall'ATS, uno invernale ed uno estivo. Nei menu sono utilizzati alimenti biologici a filiera corta, DOP e IGP, nessun piatto conterrà alimenti geneticamente modificati.

L'utente accede, mediante SPID, al servizio, previa compilazione del modulo di iscrizione, esclusivamente on line sul sito comunale (<https://comune.verderio.lc.it>), nel periodo di apertura delle iscrizioni ai servizi scolastici (generalmente tra aprile e giugno). L'apertura delle iscrizioni è comunicata sui tabelloni elettronici comunali e sul sito comunale e l'iscrizione al servizio si intende per l'intero anno scolastico.

Prima di effettuare l'iscrizione al servizio di refezione scolastica, i genitori sono tenuti a regolarizzare i pagamenti relativi alle annualità precedenti, diversamente non verrà accettata l'iscrizione.

DIETE SPECIALI

Per gli alunni che necessitano di una dieta personalizzata per motivi di salute occorre che la famiglia provveda a segnalarla durante la compilazione della domanda di iscrizione al servizio mensa e ad allegare idonea documentazione sanitaria, come da indicazioni dell'ATS.

Altresì gli alunni che per motivi religiosi, etici e/o culturali devono seguire una dieta speciale (priva di carne di maiale, di qualsiasi tipo di carne o altro) devono indicarlo all'atto dell'iscrizione allegando alla domanda di iscrizione apposito modulo.

MODALITA' DI PAGAMENTO

Il pagamento del servizio mensa dovrà essere in modalità pre-pagato con ricariche a importo libero effettuabili tramite pagamento PagoPA spontanei.

Il credito acquistato dall'utenza sarà immediatamente trasmesso al sistema informativo e concorre ad aggiornare algebricamente il saldo individuale; tale saldo sarà decrementato giornalmente all'atto della prenotazione del pasto.

COMUNICAZIONI FAMIGLIA-SCUOLA

Dall'anno scolastico 2026/2027 la registrazione della presenza in mensa verrà gestita direttamente dal genitore dal sito comunale o dalla web-app (non è una app vera e propria ma una visualizzazione dell'area riservata del cittadino ottimizzata per smartphone e tablet). Non sarà più quindi a carico della scuola la gestione di assenze e presenze al servizio di refezione. La mancata disdetta nei tempi e nei modi indicati comporterà l'addebito del pasto.

Il pasto verrà automaticamente prenotato e addebitato alle ore 9.30 del mattino dei giorni in cui è previsto il servizio della mensa. Il genitore deve comunicare l'assenza del figlio tra le 18.00 del giorno precedente ed ENTRO le ore 9.30 del mattino dell'assenza: in mancanza di tale comunicazione il pasto sarà addebitato.

Negli orari sopra indicati è possibile segnalare anche un'assenza prolungata, nella quale la preparazione del pasto verrà sospesa fino a quando il ritorno dell'alunno sarà comunicato dal genitore con le medesime modalità.

Attraverso le stesse modalità è prevista la richiesta del pasto in bianco.

In caso l'assenza non venga comunicata seguendo le norme indicate, **il bambino sarà comunque considerato presente e il costo del pasto sarà comunque addebitato.**

COMMISSIONE MENSA

Eventuali segnalazioni, problemi o reclami riguardanti il servizio di ristorazione scolastica dovranno essere comunicati ai componenti della Commissione mensa scolastica, approvata con deliberazione di giunta comunale n. 15 del 05.02.2025 e all'Ufficio Istruzione.

I nominativi dei componenti della Commissione suddetta a cui rivolgersi (Rappresentanti genitori scuola infanzia e scuola primaria; Docenti scuola infanzia e scuola primaria) sono consultabili sul sito comunale (<https://comune.verderio.lc.it>).

SCUOLA DELL'INFANZIA E SCUOLA PRIMARIA

Costo del pasto: **€ 5,33** (salvo adeguamento ISTAT, che sarà tempestivamente comunicato)

Per i cittadini residenti sono previste delle agevolazioni, stabilite secondo la Fascia ISEE di appartenenza, che vengono deliberate annualmente dalla Giunta Comunale.

FASCIA I.S.E.E.	IMPORTO PASTO	% copertura UTENTE	% copertura COMUNE
I.S.E.E. PARI O INFERIORE A € 10.000,00	2,67 €	50%	50%
I.S.E.E. COMPRESO TRA € 10.000,01 e € 15.000,00	3,73 €	70%	30%
I.S.E.E. COMPRESO TRA € 15.500,01 e € 20.000,00	4,80 €	90%	10%
I.S.E.E. superiore a € 20.000,01	5,33 €	100%	
I.S.E.E. non presentato	5,33 €	100%	
Non residenti	5,33 €	100%	

Sono inoltre previste ulteriori riduzioni, per i residenti, per ogni figlio dopo il primo (cumulabili con le agevolazioni ISEE): dal secondo figlio 30% per ciascun figlio frequentante la medesima mensa scolastica

SCUOLA SECONDARIA DI PRIMO GRADO

Il Servizio di refezione viene erogato dal Comune di Robbiate.

Alla fine dell'anno scolastico, per coloro che hanno usufruito del servizio mensa durante l'a.s. 2026/2027, a seguito di pubblicazione di un avviso pubblico, verrà rimborsata alle famiglie richiedenti, residenti a Verderio, una quota del costo annuale sostenuto in base alla fascia ISEE di appartenenza, e secondo le disponibilità messe a Bilancio.

I contributi verranno riconosciuti in base alla seguente tabella:

Fasce ISEE (€)	Contributo comunale
1.Pari o inferiore a € 5.500,00	100%
2.compresa tra 5.500,01 e 9.500,00	75%
3.compresa tra 9.500,01 e 15.500,00	50%
4.compresa tra 15.500,01 e 20.000,00	25%
5.superiore a €20.000,01	0

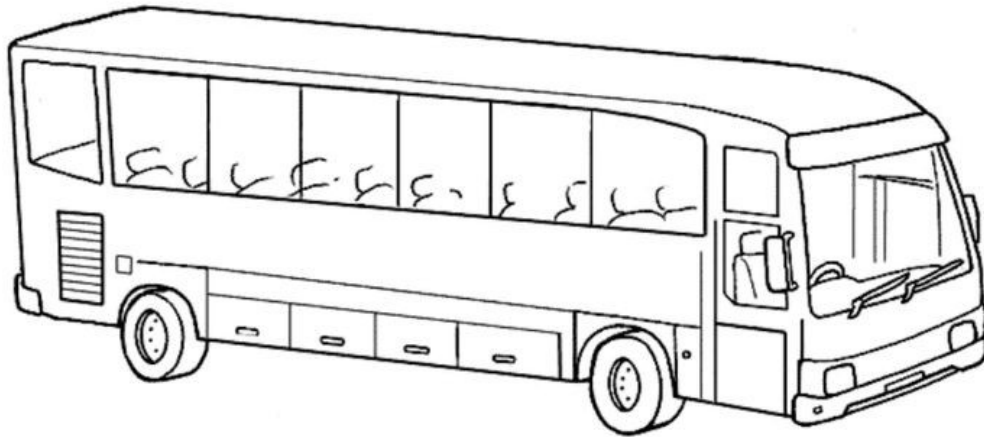

TRASPORTO SCOLASTICO

SCUOLA SECONDARIA DI PRIMO GRADO

Il servizio è rivolto agli alunni della Scuola Secondaria di Primo Grado di Robbiate, è strutturato in funzione degli orari di apertura e chiusura della scuola stessa e garantisce il trasporto per l'andata e il ritorno per facilitare la frequenza e il rapporto famiglia-scuola.

L'utente accede al servizio trasporto a seguito di apposita iscrizione che deve essere effettuata on line dal sito comunale (<https://comune.verderio.lc.it>) mediante SPID nel periodo di apertura delle iscrizioni ai servizi scolastici (generalmente tra aprile e giugno). L'apertura delle iscrizioni è comunicata sui tabelloni elettronici comunali e sul sito comunale.

Le iscrizioni pervenute in ritardo saranno accolte solo in caso di disponibilità dei posti sugli automezzi. L'iscrizione al trasporto (andata e ritorno) va intesa per l'intero anno scolastico, non sono previste adesioni mensili e defezioni.

Prima di effettuare l'iscrizione al servizio di trasporto scolastico, i genitori sono tenuti a regolarizzare i pagamenti relativi alle annualità precedenti, diversamente non verrà accettata l'iscrizione.

Gli orari del servizio di trasporto verranno pubblicati sul sito Internet del Comune all'anno scolastico.

Tale servizio è stato affidato alla Ditta BESANA GRAN TURISMO di Verderio per gli anni scolastici 2024/2025 – 2025/2026 e 2026/2027.

Costi del trasporto scolastico:

€ 35,00 mensili pari a € 315,00 annuali richiesti all'utenza in due rate:

periodo settembre – dicembre € 157,50 scadenza 30.11.2026

periodo gennaio – giugno € 157,50 scadenza 30.04.2027

Solo per i residenti sono previste agevolazioni stabilite secondo la Fascia ISEE di appartenenza secondo la tabella allegata:

FASCIA I.S.E.E.	Compartecipazione MENSILE	% compartecipazione UTENZA	% compartecipazione ENTE
I.S.E.E. PARI O INFERIORE A € 10.000,00	10,50 €	30%	70%
I.S.E.E. COMPRESO TRA € 10.000,01 e € 15.000,00	24,50 €	70%	30%
I.S.E.E. COMPRESO TRA € 15.500,01 e € 20.000,00	31,50 €	90%	10%
I.S.E.E. superiore a € 20.000,01	35,00 €	100%	
I.S.E.E. non presentato	35,00 €	100%	
Non residenti	35,00 €	100%	

Sono inoltre previste ulteriori riduzioni, per i residenti, per ogni figlio dopo il primo (cumulabili con le agevolazioni ISEE): dal secondo figlio 30% dopo il primo.

Il servizio viene espletato con due autobus per servire al meglio le varie zone del paese, sono pertanto attive due linee:

Linea ROSSA

N.	FERMATA	ORARI
-----------	----------------	--------------

1	Via per Cornate angolo Via Grigna	7,20
2	Via per Cornate angolo Via San Floriano	7,22
3	Piazza Gnecchi	7,25
4	Via Monsignor Sala	7,27
5	Via Sernovella vicino rotonda	7,30
6	Via Sernovella 15	7,35

Linea GIALLA

N.	FERMATA	ORARI
1	Viale dei Municipi davanti alla Chiesa	7,28
2	Viale dei Municipi 20- Villa Gallavresi	7,30
3	Piazza Annoni	7,33
4	Via Piave 26	7,35
5	Via Caduti della Libertà (pensilina)	7,37
6	Via Caduti della Libertà angolo Carducci	7,38
7	Via Sernovella Farmacia	7,40

Per il ritorno fermate invertite, orario in funzione del termine delle lezioni

L'organizzazione del Tempo Scuola per la scuola secondaria di primo grado presso L'Istituto Comprensivo di Robbiate, anche per l'anno scolastico 2025/2026, sarà articolato nel seguente modo:

Tempo normale (30 ore):

- da Lunedì a Venerdì dalle ore 8.00-14.00

Tempo prolungato (36 ore):

- Martedì, Mercoledì e Giovedì 8.00-14.00

Lunedì e Venerdì 8.00-17.00

Le fermate e gli orari potranno subire variazioni a seconda delle richieste e i dati aggiornati verranno pubblicati sul sito istituzionale a seguito della raccolta delle nuove iscrizioni al servizio, entro l'inizio dell'anno scolastico.

Qualora il genitore non possa essere presente alla fermata del pulmino al momento del rientro del proprio figlio/a da scuola dovrà assicurare la presenza, pena la non accettazione dell'iscrizione, di un incaricato maggiorenne a prelevare il/la minore al solito punto di

raccolta dello scuolabus nell'orario di rientro previsto, dietro compilazione di apposita autorizzazione scritta da allegare all'atto dell'iscrizione.

La famiglia può anche autorizzare il rientro autonomo, se ritiene che il figlio possa compiere il tragitto fermata bus-casa in autonomia, mediante compilazione dell'apposito modulo sempre all'atto dell'iscrizione.

L'AUTISTA, PER MOTIVI ASSICURATIVI, NON È AUTORIZZATO A FAR SCENDERE O SALIRE GLI STUDENTI A FERMATE DIVERSE DA QUELLE RICHIESTE DAI GENITORI NEL MODULO DI ISCRIZIONE.

ATTESTAZIONE ISEE

Per usufruire delle riduzioni delle tariffe dei servizi scolastici le famiglie dovranno presentare l'attestazione ISEE in corso di validità prima dell'inizio dell'anno scolastico. Diversamente, se dovesse essere presentata successivamente alla data di iscrizione al servizio, l'applicazione della riduzione delle tariffe relative al servizio di refezione scolastica e trasporto scolastico comunale avrà effetto dal 15 del mese o, alternativamente dal primo del mese successivo.



PIEDIBUS

Il Piedibus è un servizio rivolto solo agli alunni della Scuola Primaria. È gratuito ed è assicurato da volontari che accompagnano i ragazzi la mattina e il pomeriggio, seguendo diverse linee:

LINEA ERMELLINO

LINEA FURETTO

LINEA RICCIO

LINEA TASSO

LINEA VOLPE

Per il percorso di ritorno, qualora il genitore/delegato non possa essere presente alla fermata, solo per gli alunni della classe 5[^], la famiglia può autorizzare il **rientro autonomo** se ritiene che il figlio possa compiere il tragitto fermata piedibus-casa in autonomia, mediante compilazione dell'apposito modulo a corredo della domanda di iscrizione al servizio piedibus. L'Amministrazione Comunale è sollevata da qualsiasi responsabilità derivante da fatti che dovessero accadere al di fuori del tragitto stabilito (fermata piedibus-casa e viceversa). La vigilanza sui minori, al di fuori dell'orario scolastico, è di competenza della famiglia.

I genitori disponibili a fare i volontari accompagnatori del Piedibus e i volontari non genitori che sono disponibili ad accompagnare i ragazzi del Piedibus anche per un solo

tragitto alla settimana (mattina o pomeriggio), devono fornire le proprie generalità all'Ufficio Segreteria - Pubblica Istruzione del Comune compilando un modulo apposito.

Per far sì che tutti i percorsi possano essere realizzati in sicurezza con la presenza di almeno tre volontari per ogni percorso, per ogni iscritto al servizio è necessario che venga individuato dalla famiglia un volontario che possa effettuare almeno un percorso, di andata o ritorno, nell'arco di ogni settimana.

GLI ACCOMPAGNATORI DEL PIEDIBUS, PER MOTIVI ASSICURATIVI, NON SONO AUTORIZZATI A LASCIARE GLI ALUNNI A FERMATE DIVERSE DA QUELLE RICHIESTE DAI GENITORI NEL MODULO DI ISCRIZIONE.

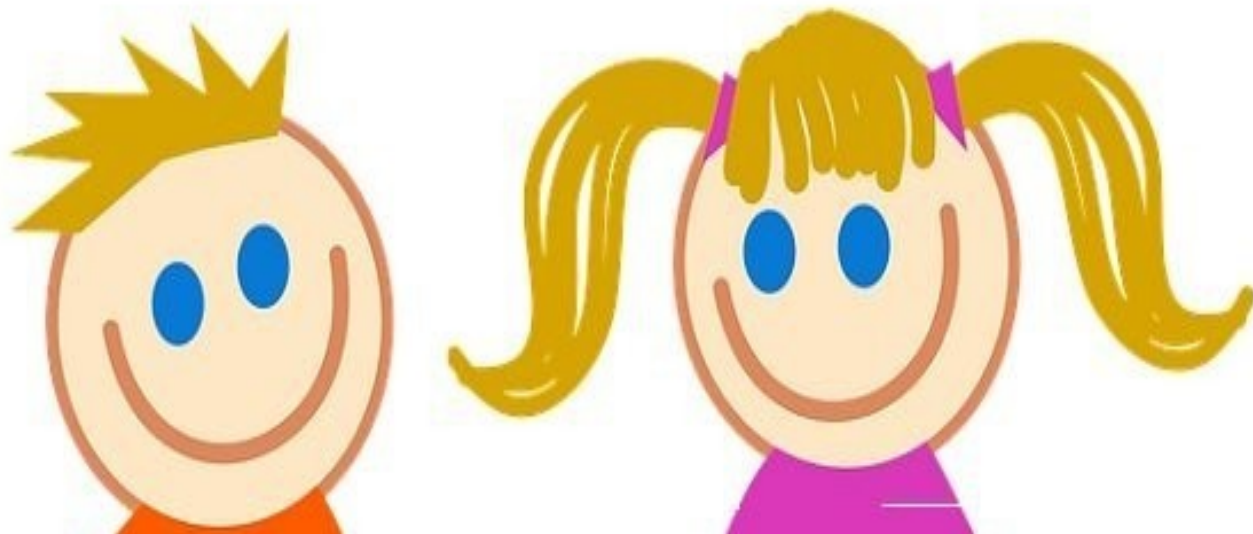

SERVIZI DI SUPPORTO ALLE FAMIGLIE

PRE E POST-SCUOLA INFANZIA AQUILONE

I servizi di pre e post-scuola vogliono rappresentare una risposta concreta e un valido supporto per i nuclei familiari che, per specifiche esigenze di orari e turni di lavoro, si trovano in difficoltà a rispettare gli orari di inizio e/o fine delle lezioni stabiliti dalle Istituzioni Scolastiche.

I servizi di pre e post scuola consistono in servizi di accoglienza, vigilanza, assistenza e intrattenimento degli alunni in uno spazio programmato, in una fascia oraria antecedente o successiva all'inizio dell'orario scolastico, in cui i bambini possono svolgere attività ludico-espressive e ricreative in un contesto educativo.

L'orario è così articolato:

- pre-scuola dalle ore 7.00 alle ore 8.00
- post-scuola dalle ore 16.00 alle ore 17.30

L'iscrizione ai servizi è annuale. Non sono previste disdette in corso d'anno scolastico.

Il pre e post-scuola dell'infanzia viene garantito in presenza di almeno 10 bambini iscritti. In caso di un numero inferiore di iscrizioni, l'Amministrazione Comunale si riserva di non attivare detto servizio.

Il servizio è gratuito, poiché finanziato da fondi regionali.

PRE-SCUOLA PRIMARIA COLLODI

Il Comune offre alle famiglie la possibilità di usufruire della sorveglianza agli alunni della Scuola Primaria il mattino, prima dell'inizio delle lezioni, dalle ore 7.30 alle ore 8.30.

Questa attività è finalizzata a rispondere alle necessità dei genitori che lavorano. L'iscrizione è annuale e non sono previste disdette in corso d'anno scolastico.

Il pre-scuola è un'attività a pagamento che viene garantita in presenza di almeno n. 10 bambini iscritti.

La comunicazione dell'attivazione o non attivazione dei servizi presso ciascuna scuola, sarà inviata per posta elettronica alle famiglie interessate entro il 15 luglio.

In caso di un numero inferiore di iscrizioni l'Amministrazione Comunale si riserva di valutare l'attivazione o meno del servizio; in alternativa le famiglie interessate devono rendersi disponibili a sostenere il pagamento di una quota maggiore.

Il costo per l'a.s. 2026/2027 sarà di **€ 49,50** al mese, per 9 mesi, ma potrebbe subire una variazione a seconda del numero degli iscritti.

L'accoglimento dell'iscrizione è subordinato al regolare assolvimento dei pagamenti dei servizi a domanda individuale erogati negli anni scolastici precedenti.

CEDOLE LIBRARIE

Per la Scuola Primaria Collodi la fornitura dei libri è gratuita per gli alunni/e residenti e il Comune di Verderio nell'ambito di un processo di semplificazione e modernizzazione del servizio ha attivato la procedura CEDOLE ON LINE.

Ciascun genitore dovrà recarsi, munito di codice fiscale dell'alunno, presso la cartoleria di fiducia che dovrà essere registrata alla piattaforma informatica apposita (<http://clo.comunefacile.eu>)

Gli alunni non residenti, ma frequentanti la scuola, dovranno rivolgersi ai loro comuni di residenza per verificare le loro modalità di prenotazione dei libri.



DOTE SCUOLA

La Regione Lombardia (www.istruzione.regione.lombardia.it) definisce annualmente le modalità di sostegno finanziario agli allievi che frequentano le istituzioni scolastiche (scuole secondarie di primo e di secondo grado).

La "DOTE SCUOLA" integra in un unico strumento la pluralità di contributi statali e regionali che supportano le famiglie nelle spese d'istruzione.

Dote scuola va richiesta direttamente dalla famiglia sul sito dei Bandi di Regione Lombardia.

Regione Lombardia emetterà apposito bando, che sarà pubblicato anche sul sito comunale, nel quale saranno indicati i tempi e le modalità di presentazione delle domande.

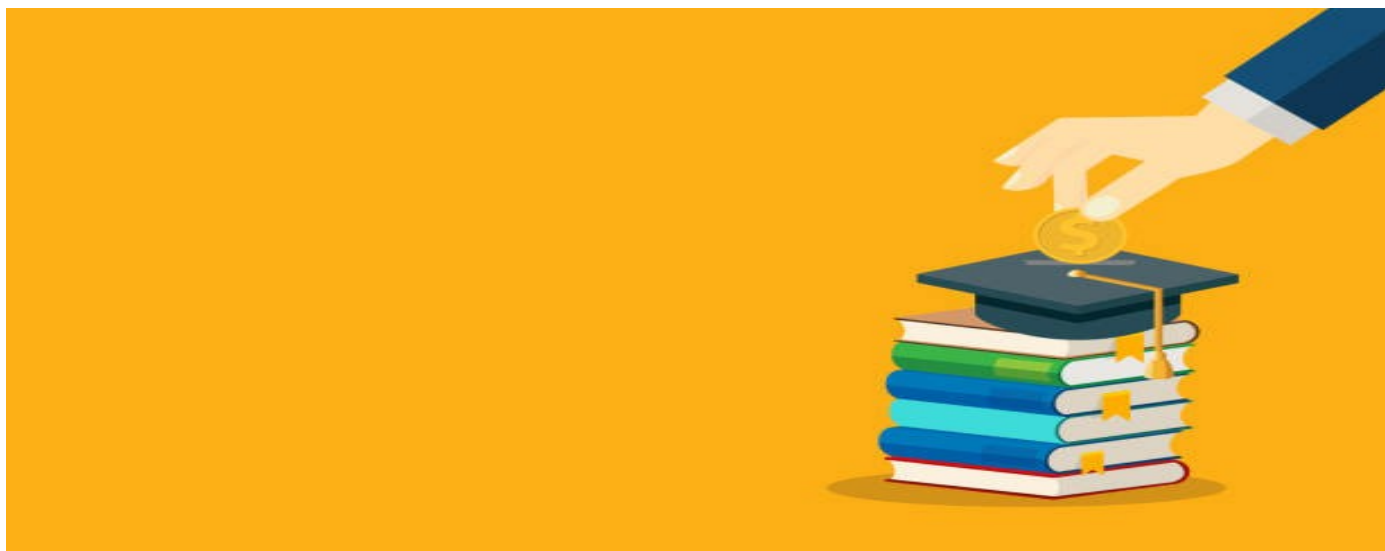

BORSE di STUDIO

Il Comune istituisce ogni anno un riconoscimento di carattere economico a favore di studenti meritevoli della Scuola Secondaria di II grado e per gli studenti Universitari laureati.

Ogni anno viene pubblicato il bando con tutte le indicazioni dei requisiti richiesti e le modalità di presentazione delle domande.

Il bando per le Borse di Studio riferite all'anno scolastico 2025/2026 verrà approvato indicativamente a settembre 2026 e pubblicato sul sito comunale.

INFORMAZIONI UTILI

Per ogni altra informazione è possibile rivolgersi all'Ufficio Istruzione del Comune di Verderio, tel. 039.5905952, mail: scuola@comune.verderio.lc.it.

Le scuole di Verderio fanno parte **dell'Istituto Comprensivo di Robbiate**.

I recapiti delle scuole sono i seguenti:

Scuola dell'Infanzia "AQUILONE" Verderio, Via C. Battisti, 9 - tel. 039/512950

Scuola Primaria "C. COLLODI" Verderio, Viale dei Municipi, 2 - tel. 039/510522

Scuola Secondaria di 1° grado "A. Volta" Robbiate, Viale Brianza n. 11/13 - tel. 039/511170

La Segreteria dell'Istituto Comprensivo, l'Ufficio Alunni ed il Dirigente Scolastico sono raggiungibili nella sede di Robbiate al n. 039-9081953 o al n. 039-511170 alla email: segreteria@scuolarobbiate.edu.it